Organi dell'associazione

ORGANO AMMINISTRATIVO

PRESIDENTI ONORARI

Don Battista Cimino
e
Don Antonio Abruzzini

PRESIDENTE

Marco Soliberto

VICE PRESIDENTE

Giovanni Ponterio

SEGRETARIO

Giovanni Ponterio

TESORIERE

Pina Lopez

MEMBRO

Luigi Rodolfo Furgiuele (del. di Don Battista)

BILANCIO CONSUNTIVO ANNO 2018
APPROVATO NELL'ASSEMBLEA DEI SOCI del 31 maggio 2019



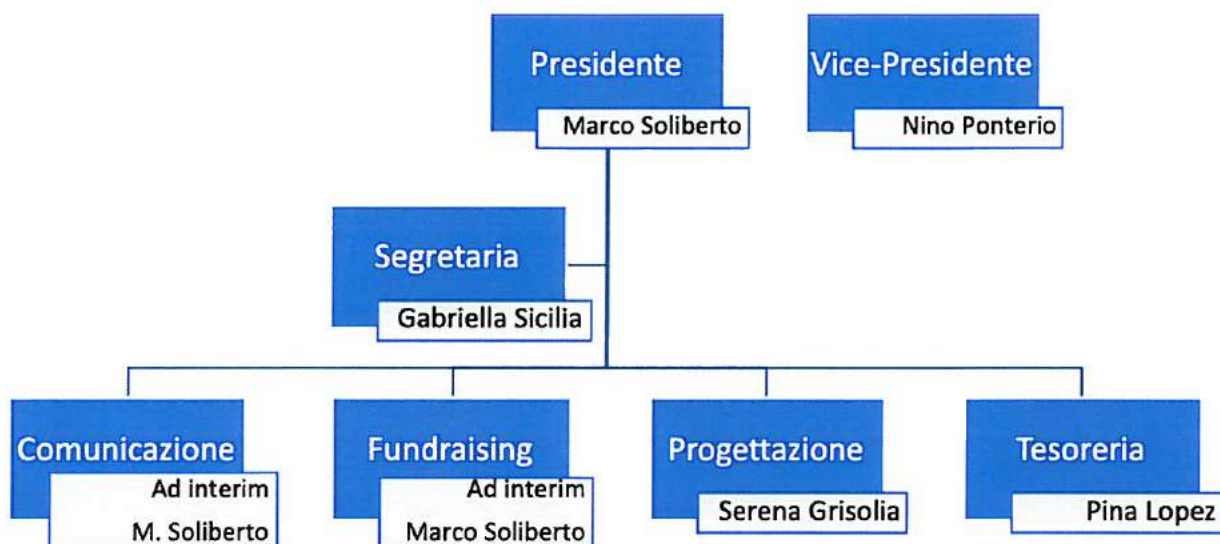

Rendiconto gestionale al 31/12/2018

RELAZIONE MORALE

1. Introduzione

L'associazione **ASSOCIAZIONE STELLA COMETA ONLUS** è giunta quest'anno alla rendicontazione del suo 14° anno di vita.

In questa relazione ci sforzeremo di esporre i principali risultati ottenuti nell'esercizio che per Statuto si apre il **01/01/2018 per chiudersi il 31/12/2018** facendo costante riferimento agli obiettivi di utilità sociale che l'associazione persegue mediante lo svolgimento di attività nei settori dell'assistenza sociale e del volontariato.

1.1 Gli obiettivi dell' **ASSOCIAZIONE STELLA COMETA ONLUS**

L'associazione, costituitasi il 2004, **in quanto ente non profit** totalmente solidaristico si propone esclusivamente la produzione di risultati di utilità sociale. Ricordiamo che, ai sensi del proprio Statuto, persegue principalmente le seguenti finalità avvalendosi in modo determinante e prevalente delle prestazioni personali, volontarie e gratuite dei propri associati. Per il raggiungimento di tale scopo, l'associazione si propone di:

“compiere attività di cooperazione in favore delle popolazioni in via di sviluppo; promuovere la convivialità delle differenze fra i popoli, le culture, le religioni, le confessioni religiose, i gruppi umani, le persone; promuovere scambi tra i popoli e le chiese del mondo; promuovere e realizzare progetti che favoriscano una cultura di pace, di giustizia, di riconciliazione e di solidarietà, nonché progetti volti all'assistenza d'urgenza per calamità naturali e conflitti; promuovere informazioni e formazione sui temi della mondialità, interculturalità, pace e solidarietà soprattutto nei paesi in via di sviluppo; studiare progetti di solidarietà sia a livello nazionale che di cooperazione internazionale con i Paesi in via di sviluppo; promuovere il volontariato, curandone la formazione, ispirata alle finalità dell'Associazione.”.

Particolare attenzione rivolge agli immigrati sul territorio nazionale per i quali saranno organizzate attività di animazione per favorirne la piena integrazione.

L'Associazione promuove anche iniziative per la società civile affinché i diritti-doveri degli immigrati trovino piena realizzazione.

E' evidente che i risultati operativi di cui si parlerà in questa relazione fanno capo a questi scopi.

1.2 Cenni storici

L'associazione è iscritta all'anagrafe delle onlus della regione Calabria



2. Le attività dell'associazione

L'associazione opera nei seguenti settori :

Cooperazione e solidarietà Internazionale;

Sportello D'ascolto

E' un servizio che offre ascolto a tutti coloro che hanno un disagio, che vogliono parlare delle loro esperienze, RIFLETTENDO in uno spazio di accoglienza e riservatezza.

L'AMBULATORIO MEDICO E IL BANCO FARMACEUTICO

Medici volontari effettuano visite gratuite per i migranti e gli indigenti della città.
Raccoglie, cataloga e invia medicine nelle missioni

BAZAR AFRICANO

Il negozietto offre la possibilità di acquistare le bomboniere solidali per ogni occasione e articoli di artigianato africano realizzati interamente a mano.

SETTORE BANCO ALIMENTARE

Cura la distribuzione di generi alimentari agli immigrati e ai bisognosi della città di Cosenza con l'obiettivo di creare legami che possono favorire una cultura dell'accoglienza del diverso.

CENTRO DISTRIBUZIONE ABITI USATI

Raccoglie, seleziona e distribuisce indumenti usati agli indigenti della città. Gli indumenti non consoni alla dignità dell'uomo, vengono scartati e inviati al macero. Il ricavato viene utilizzato come auto sostentamento della sede e per progetti in loco e in Africa.

PROGETTI PERMANENTI

CAMPAGNA ANNUALE DI TESSERAMENTO

La campagna tesseramento inizia ogni anno nel mese di ottobre e termina nel mese di marzo. la quota associativa richiesta è pari a euro **20.00**.

PROGETTO PIU TAPPI PIU PASTI

Offrire un pasto a 35 bambini con disabilità e ai loro accompagnatori, una volta a settimana per 12 mesi, nelle giornate in cui si recano a fare fisioterapia nel santuario della Divina Misericordia, in Kenya.

È questo l'obiettivo della campagna " Più tappi più pasti " promossa dall'associazione Stella Cometa di Cosenza giunta alla seconda edizione.

Si tratta di un'operazione di raccolta tappi, molto diffusa in tutta Italia, che consentirà, in questo caso, di sostenere un singolo progetto.



L'associazione opera, grazie a don Battista Cimino, nella diocesi di Machakos dove ha realizzato il santuario, diventato punto di riferimento spirituale e non solo, per tutta la popolazione keniota. I volontari, infatti, offrono assistenza e cure a chi ne ha bisogno. Di recente è stato inaugurato il centro di fisioterapia per persone con disabilità. Nonostante l'assistenza ai disabili venga garantita direttamente nei villaggi, il centro dà loro la possibilità di eseguire una corretta terapia con più strumenti e maggior frequenza.

FESTA DELLA CONVIVIALITÀ" DELLE DIFFERENZE

Un momento di condivisione con/tra etnie diverse in un clima di festa. Ciascuna comunità, infatti, nel periodo natalizio condivide in una serata, quest'anno il 12/12/2018 specialità tipiche e musica locale.

CAMPAGNA IL REGALO SEI TU

"Incontro con Babbo Natale in Piazza". -22 dicembre 2018

L'evento ha visto i bambini delle scuole primarie della provincia, consegnare di un dono al grande Babbo Natale che a breve li recapiterà ai bimbi meno fortunati delle case famiglia della Provincia e alla nostra missione in Kenya

CABARET SOLIDALE

il 30 novembre 2018 si è tenuta la terza edizione de cabaret solidale a sostegno del progetto istruzione. quest'anno un evento in sold-out anche grazie alla presenza di Uccio De Santis, comico pugliese, con la vivida testimonianza di Don Battista, appena rientrato dal Kenya. Un evento quest'anno in soldout

UOVA DELLA MISERICORDIA

Ogni Anno Distribuiamo Tra Soci e volontari, le nostre uova il cui ricavato sarà a supporto delle nostre attività.

PROGETTI SPECIALI- IN CAMMINO CON VICTOR

Victor è un bimbo di 6 anni affetto da osteogenesi imperfetta, una malattia che non permette alle ossa di crescere come devono, deformandole. Abbandonato dal padre, è stato "adottato" da don Battista Cimino, sacerdote fidei donum in Kenya dell'Arcidiocesi di Cosenza-Bisignano e ora sarà operato a Brescia Prima l'incontro, durante la missione, poi la conoscenza, l'abbraccio e la condivisione. Accanto a don Battista, ci sono Stella Cometa e il volontariato. Victor non sta bene: le sue ossa si rompono troppo facilmente, crescendo, anche la cassa toracica risentirà della malattia e dovrà convivere con problemi di asma. La sua storia è quella di un bimbo provato, nato in una terra dove le cure per l'osteogenesi sono poche o nulle. Victor ora è in Italia per curarsi. In particolare, il 16 aprile la trasmissione Le iene ha dedicato un servizio al piccolo Victor e ai disabili in Kenya a cui sono seguite, nei giorni successivi copiose donazioni sui nostri conti correnti con la necessità di aprire un conto pay pall. che viene compreso alle erogazioni liberali provenienti dal conto bancario e postale già attivi.



I PROGETTI IN AFRICA:

L'ISTRUZIONE.

Abbiamo consentito a 103 **bambini** di sostenere le spese per andare a scuola primaria, college e scuole specialistiche mediante pagamento di tasse, materiale scolastico, divise e rette d'istituto. Come noto, Cerchiamo di sopperire ai bisogni di tanti per cui il numero è indicativo. Può capitare che si abbia dato sostegno immediato a più di un bisogno in modo estemporaneo

Nello specifico: abbiamo consentito a:

36 bambini di frequentare la scuola secondaria

26 bambini la scuola di primaria e materna

13 bambini le scuole speciali

9 bambini frequentanti le scuole di mestieri

6 ragazzi frequentanti l'università

13 ragazzi hanno usufruito di servizi di assistenza temporanea

organizzato 3 incontri di formazione con studenti e loro famiglie

ADOZIONE A DISTANZA

ADOZIONE A DISTANZA "A TE MI AFFIDO...DI TE MI FIDO"

L'adozione a distanza offre la possibilità a una famiglia italiana di adottare un bambino keniano assicurando una cifra annuale di 360 euro (30 euro mensili). Per i ragazzi più adulti la quota è di euro 50.00. L'associazione si impegna a sostenere la famiglia per il diritto allo studio e alla salute del bambino adottato, ma nello stesso tempo di venire incontro ad altre urgenti necessità familiari. Caso per caso si studia la possibilità di avviare un piccolo progetto per aiutare la famiglia al proprio auto-sostentamento. L'adozione è un impegno a seguire il bambino almeno fino alla fine delle scuole superiori e può essere fatta da singoli, da famiglie, da scuole, da gruppi e parrocchie.

SANTUARIO DELLA DIVINA MISERICORDIA.

Costruito sulla collina di KYUMBI nella diocesi di Machakos, è nato come centro di preghiera, di evangelizzazione, e di carità. Promuove la cultura della solidarietà e condivisione verso gli ultimi. Ai piedi del santuario si sta costruendo il Villaggio della Misericordia dove orfani e disabili sperimentano la tenerezza e attenzione di tanti pellegrini che vengono a pregare sulla collina. Interessanti sono le esperienze di volontariato di persone singole, di gruppi e di classi scolastiche

PROGETTO PROMOZIONE DELLA DONNA - "MAMA SMILE"

SHG groups sono gruppi di donne che si associano in piccoli gruppi e si auto-aiutano economicamente, psicologicamente, politicamente, socialmente.



Con i piccoli risparmi di alcune donne, si concedono piccoli prestiti ai membri che vengono poi rimborsati con un interesse, le donne possono così accedere a tante piccole attività economiche e far fronte a tanti piccoli bisogni familiari, come ad esempio spese scolastiche, spese sanitarie, riparazione della casa, acquisto di piccole cisterne.

Abbiamo 62 gruppi per un tot di 1120 donne
2 gruppi di auto aiuto wendo e kisemeini

A loro abbiamo offerto:

incontri una volta al mese per formazione per progetti di autosufficienza;

- progetto capre
- progetto polli;
- progetto conigli;
- come formare un gruppo;
- come fare contabilita'
- come fare il sapone
- formazione e incontri periodici

LA SALUTE.

Tante sono le persone malnutrite, ammalate di AIDS, coloro che necessitano di interventi chirurgici, consulti, farmaci e assicurazione. Nello specifico, nel corso dell'anno si sono tenuti:

8 incontri formazione con 38 donne affette da AIDS;
cure mediche per 60 persone;
pagato 22 assicurazioni nazionali;
effettuato 20 visite a casa e accompagnamento in ospedale;
assistenza per 13 bambini orfani affetti da aids;
assistenza alimentare per 24 famiglie;
acquisto medicine per 16 malati cronici.

LA FISIOTERAPIA.

Abbiamo una media di 60 assistiti all'anno, soprattutto bambini, che vengono regolarmente sottoposti a sedute di fisioterapia mobile nei villaggi. Oltre la fisioterapia offriamo interventi ortopedici, acquisto di protesi e carrozzelle, ecc.

Nel corso del 2018 abbiamo offerto tale servizio a 21 ADULTI e 40 BAMBINI e sostenuto 3 CENTRI DI FISIOTERAPIA

DIPARTIMENTO PACE E RICONCILIAZIONE



E' desiderio dell'associazione di promuovere i diritti umani e assistere quanti sono vittime della violenza. Vengono seguiti casi a livello legale soprattutto per quanti sono state vittime di violenze sessuali e di controversie

Nello specific, nell'anno 2018, abbiamo sostenuto il procedimento di affido di una bambina orfana

PROGETTI SPECIALI

Chiamiamo progetti speciali quei progetti che non rientrano nella normale amministrazione dell'associazione nei diversi dipartimenti. Sono donazioni speciali per progetti speciali come la costruzione di case, l'acquisto di caprette per famiglie povere, la possibilità di avviare l'allevamento delle galline, l'installazione del solare, la distribuzione di cisterne d'Acqua, la costruzione di un pozzo, la costruzione di una scuola, la costruzione di dormitori per istituzioni per disabili, il sostegno per avviare piccole attività commerciali.

Nei progetti speciali è nostro desiderio mettere piccoli progetti che ci consentono di dare più formazione per aiutare la nostra gente a scoprire possibilità di auto sostentamento e motivazioni per un impegno più deciso a uscire dalla cosiddetta sindrome di dipendenza (assistiti a vita).



Rendiconto gestionale al **31/12/2018**

NOTA INTEGRATIVA

1. Agevolazioni di cui gode l'associazione

Per quanto disposto dall'art. 15 del citato decreto, le erogazioni liberali in denaro effettuate a favore della associazione sono detraibili dal reddito delle persone fisiche, fino al limite di € 2.065,83; per i titolari di reddito di impresa, dette erogazioni sono deducibili fino a € 2.065,83 o al 2 per cento del reddito dichiarato (art. 100, D.P.R. 917/86).

2. Informazioni sulle risorse umane

Le risorse umane impegnate nell'associazione ripartito per categoria, hanno subito, rispetto al precedente esercizio, le seguenti variazioni.

ORGANICO	2018	2017	VARIAZIONI
Dipendenti	2	1	1
Collaboratori a progetto	0	0	0
Lavoratori occasionali	0	0	0
Volontari	22	20	2
TOTALI	24	21	3

Si fa presente che a partire da Settembre 2018, la dipendente è stata sostituita per maternità dalla sig.ra Mariuccia Scarpino.

Inoltre, che il TFR - Trattamento di fine rapporto al 31/12/2018 della dipendente Gabriella Sicilia è pari a euro **7.462,33**

3. Contenuto e forma del rendiconto al 31/12/2018

Il rendiconto dell'associazione è redatto in conformità alle disposizioni riguardanti le organizzazioni di volontariato (L.266/91 e D.lgs. n. 460/97) e alle raccomandazioni della Commissione aziende non profit dei dottori commercialisti.

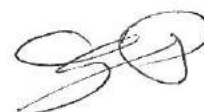

Lo schema prevede l'adozione dei seguenti documenti:

- Rendiconto gestionale di pura cassa;
- Relazione morale;
- Nota integrativa.

Le aree gestionali dell'associazione sono le seguenti:

- **attività di volontariato tipica;**
- **attività di raccolte fondi;**
- **attività commerciali e produttive marginali;**
- **attività finanziaria e patrimoniale;**
- **attività di supporto generale;**

4. Criteri di formazione

Il rendiconto è stato predisposto applicando il criterio di cassa.

I criteri utilizzati nella formazione del rendiconto chiuso al **2018** non si discostano dai medesimi utilizzati per la formazione del rendiconto del precedente esercizio.

5. Rendiconto gestionale: variazione delle voci

5.1 Attività tipiche: entrate e uscite

La variazione delle entrate e delle uscite relative alla attività istituzionale tipica rispetto all'esercizio precedente trova rappresentazione nelle tabelle seguenti:

Descrizione	2018	2017	Variazione
ATTIVITA' TIPICHE	277.690,08	101.771,90	169.918,20
Contributi da Enti Privati	31.073,03		
Contributi 5 per mille	18.121,14	18.886,00	
Quote associative	1.010,00		
Contributi straordinari da soci	00		
Erogazioni liberali	221.317,79	118.172,20	
Entrate per esercizio attività istituzionale	6.168,12		



Nello specifico delle entrate, la voce CONTRIBUTI DA Enti PRIVATI comprende:

offerte per bomboniere/mercatini	6771,50
raccolta tappi	643,00
contributi sede	3.915,00
centro distribuzione abiti usati	12.125,50
offerte	7.618,03

La gestione raccolta fondi evidenzia un risultato positivo d'esercizio al 31 dicembre, dovuto ad un incremento della realizzazione di attività di raccolta fondi e ad una stabilizzazione delle entrate per 5 per mille accreditato sul conto corrente bancario il 16 Agosto 2018 pari a euro 18.121,14 riferito all'anno finanziario 2016.

In sintesi, anche in questo esercizio si evidenzia una buona capacità dell'associazione di porre in essere politiche efficaci di fund raising, capaci di avere un buon margine tra risorse raccolte e risorse impiegate.

I) USCITE PER ATTIVITA' TIPICHE	118.835,45	138.318,20	-19.482,75
Uscite per acquisto di beni	8.344,52	27.683,30	
Uscite per servizi	14.697,01	2.082,60	
Uscite per personale	307,39		
Uscite per oneri diversi di gestione	111.216,50	72.006,00	

Le Uscite per personale si riferiscono a Spese per formazione e addestramento personale (corsi formazione). Si fa presente inoltre che uscite per oneri diversi di gestione, accoglie gli oneri derivanti dall'attività tipica dell'associazione in riferimento alla mission istituzionale. In particolare, è utile evidenziare che nella voce "Oneri diversi di gestione" risultano ricompresi € 91.716,00 destinati al Progetto Africa.

5.2 Attività di raccolta fondi: entrate e uscite

La variazione delle entrate e delle uscite relative alla attività di raccolta fondi rispetto all'esercizio precedente trova rappresentazione nelle tabelle seguenti:

Descrizione	2018	2017	Variazione
II) ENTRATE DA RACCOLTE FONDI	68.556,10	14.113,80	54.442,30
1. Uova della misericordia	13.329,00		
2. Victor	50.800,10		
3. Cabaret Solidale III Edizione	2.897,00		
Altre entrate da attività e di raccolta fondi	1.530,00		
II) USCITE PER ATTIVITA' PROMOZIONALI E RACCOLTA	8.869,29	3.136,80	5.732,43



FONDI

1. Uova della misericordia	5.694,92
2. Victor	769,04
3. Cabaret Solidale III Edizione	1.471,29

5.3 Attività commerciale e produttiva marginale: entrate e uscite

La variazione delle entrate e delle uscite relative alla attività commerciale e produttiva marginale rispetto all'esercizio precedente trova rappresentazione nelle tabelle seguenti:

Descrizione	2018	2017	Variazione
III) ENTRATE DA ATTIVITA' ACCESSORIE	0	0,00	00,00
Entrate da attività connessa	0	0,00	00,00
III) USCITE PER ATTIVITA' ACCESSORIE	0	0,00	00,00
Uscite per oneri diversi di gestione	0	0,00	00,00

5.4 Attività di supporto generale: uscite

La variazione delle uscite relative alla attività di supporto generale rispetto all'esercizio precedente trova rappresentazione nella tabella seguente:

Descrizione	2018	2017	Variazione
IV) USCITE PER ATTIVITA' DI SUPPORTO GENERALE	43.357,96	31.952,20	11.405,76
Uscite per acquisto di beni	3.731,97	2.783,35	
Uscite per servizi	14.474,63	13.691,80	
Uscite per godimento beni di terzi	1.970,88		
Uscite per personale	19.449,87	15.419,90	
Uscite per oneri diversi di gestione	3.730,61	30,00	

5.5 Attività finanziaria e patrimoniale: entrate e uscite

La variazione delle entrate e delle uscite relative alla attività finanziaria e patrimoniale rispetto all'esercizio precedente trova rappresentazione nelle tabelle seguenti:

Descrizione	2018	2017	Variazione
-------------	------	------	------------



IV) ENTRATE STRAORDINARIE	0,00	0,00	0,00
---------------------------	------	------	------

V) USCITE STRAORDINARIE	0,00	0,00	0,00
-------------------------	------	------	------

La variazione delle entrate relative alle dotazioni patrimoniali rispetto all'esercizio precedente trova rappresentazione nella tabella seguente:

5.6 Entrate per dotazione patrimoniale

Descrizione	2018	2017	Variazione
V) ENTRATE DESTINATE DOTAZIONE	0,00	0,00	0,00

5.7 Altre entrate e uscite

Descrizione	2018	2017	Variazione
VI) ALTRE ENTRATE	0,63	0,20	0,43
Entrate finanziarie	0,63	0,20	0,43
VI) ALTRE USCITE	488,32	396,00	92,32
Uscite finanziarie	488,32	396,00	
Altre uscite	0,00	0,00	

Gli oneri finanziari sono determinati da interessi, spese, competenze di conto corrente e commissioni subite.

5.8 Investimenti e disinvestimenti: entrate e uscite

La variazione delle entrate e delle uscite relative agli investimenti e disinvestimenti rispetto all'esercizio precedente trova rappresentazione nelle tabelle seguenti:

Descrizione	2018	2017	Variazione
VII) ENTRATE DA DISINVESTIMENTI	0,00	0,00	0,00
VII) USCITE PER INVESTIMENTI	0,00	0,00	0,00



5.9 Prestiti: entrate e uscite

La variazione delle entrate e delle uscite relative ai prestiti ricevuti e rimborsati rispetto all'esercizio precedente trova rappresentazione nelle tabelle seguenti:

Descrizione	2018	2017	Variazione
VIII) ENTRATE DA PRESTITI RICEVUTI	0,00	0,00	0,00
VIII) USCITE PER RIMBORSO PRESTITI	0,00	0,00	0,00

Non è stata movimentata nel corso dell'esercizio.



Rendiconto degli incassi, dei pagamenti e Situazione Patrimoniale

Periodo amministrativo

2018

2017

SEZIONE A Incassi e Pagamenti

A1 INCASSI DELLA GESTIONE

I) ENTRATE DA ATTIVITA' TIPICHE	277.690,08	138.318,20
II) ENTRATE DA RACCOLTE FONDI	68.556,10	14.113,80
III) ENTRATE DA ATTIVITA' ACCESSORIE		
IV) ENTRATE STRAORDINARIE		
V) ENTRATE DESTINATE DOTAZIONE		
VI) ALTRE ENTRATE	0,63	0,20
sub totale	346.246,81	152.432,40

A2 INCASSI IN CONTO CAPITALE

VII) ENTRATE DA DISINVESTIMENTI		
VIII) ENTRATE DA PRESTITI RICEVUTI		
sub totale		

A3 TOTALE INCASSI	346.246,81	152.432,40
--------------------------	-------------------	-------------------

A4 PAGAMENTI DELLA GESTIONE

I) USCITE PER ATTIVITA' TIPICHE	118.053,92	101.771,90
II) USCITE PER ATTIVITA' PROMOZIONALI E RACCOLTA FONDI	7.935,25	3.136,80
III) USCITE PER ATTIVITA' ACCESSORIE		
IV) USCITE PER ATTIVITA' DI SUPPORTO GENERALE	43.357,96	31.952,20
V) USCITE STRAORDINARIE		
VI) ALTRE USCITE	488,32	396,00
sub totale	169.835,45	137.230,00

A5 PAGAMENTI IN CONTO CAPITALE

VII) USCITE PER INVESTIMENTI		
------------------------------	--	--



VIII) USCITE PER RIMBORSO PRESTITI		
sub totale		
A6 TOTALE PAGAMENTI	169.835,45	137.230,00
DIFFERENZA TRA INCASSI E PAGAMENTI	176.401,36	15.202,43
A7 FONDI LIQUIDI INIZIALI	51.775,76	36.573,36
A8 FONDI LIQUIDI A FINE ANNO	228.177,12	51.775,80



Periodo amministrativo

2018

SEZIONE B Situazione attività e passività al termine dell'anno

Categorie	Dettagli	Euro	
B1 FONDI LIQUIDI			
	Banca+Cassa+paypall	228.177,12	
	Totale	228.177,12	
B2 ATTIVITÀ MONETARIE			
	Totale	0,00	
B3 ATTIVITÀ DETENUTE PER LA GESTIONE DELL'ENTE			
	Dettagli	Costo di acquisto	Valore residuo
	Totale	0,00	0,00
B4 PASSIVITÀ			
	Dettagli	Ammontare dovuto	
	Tfr dipendente	7.462,33	
	Totale	7.462,33	



ASSOCIAZIONE STELLA COMETA ONLUS

Rendiconto analitico al 31/12/2018

A handwritten signature in black ink, appearing to be the initials 'SC' or similar, located in the bottom right corner of the page.

ASSOCIAZIONE STELLA COMETA ONLUS

	2018	2017
Fondi finanziari di inizio periodo	51.775,76	36.573,36
BANCA	18.328,84	13.857,60
C/C POSTALE	32.022,70	22.300,20
CASSA	1.424,22	415,50
CONTO ANTICIPI		

USCITE	2018	2017
	169.835,45	137.230,00
1) USCITE PER ATTIVITA' TIPICHE	118.053,92	138.318,20
Uscite per acquisto di beni		
Merci (acq oggettistica africana kenya)	546,22	
Materiali sussidiarie e di consumo	2.470,76	
Materiali di consumo (toner, cartucce, ecc..)	89,15	
Materiali di pulizia e manutenzione	254,03	
Materiale di cancelleria	478,14	
Generi Alimentari	1.159,51	
Componenti hardware soggetti ad usura	144,00	
Giornali, riviste libri e pubblicazioni di altri	501,50	
Carburanti e lubrificanti	840,62	
Acquisto farmaci sede e Vic	694,17	
Acquisto altri beni non ammortizzabili	355,42	
Gadget (palloncini)	152,50	
Materiale vario (box trasparente, acq mat bomboniere cs e sgl)	532,69	
Vestitario e divise (pettonne)	155,81	
Uscite per servizi		
Manutenzioni e riparazioni	434,40	
Premi di assicurazione responsabilità civile	1.263,21	
Premi di assicurazione locali, attrezzature e automezzi	311,50	
Spese di Trasporto	723,75	
Consulenze e prestazioni professionali	3.898,50	
Rimborsi spese a professionisti	51,50	
Servizi tipografici di elaborazione grafica e stampa	5.371,70	
Spese postali e Valori bollati	987,45	

ENTRATE	2018	2017
	346.246,81	152.432,40
1) ENTRATE DA ATTIVITA' TIPICHE	277.690,08	101.771,90
Contributi da Enti Pubblici		
Contributi da Enti Privati		
Da Altri soggetti privati (cda, donazioni, cont sede, cont per progetti)	31.073,03	
Contributi 5 per mille		
Incasso tranche 5 per 1000 anno finanziario 2016	18.121,14	
Convenzioni con Enti pubblici		
Quote associative		
Quote associative ordinarie	1.010,00	
Contributi straordinari da soci		
Erogazioni liberali		
Erogazioni liberali in denaro	221.317,79	
Entrate per esercizio attività istituzionale		
Entrate per esercizio attività istituzionale (da san giovani in fore)	6.168,12	



USCITE		169.835,45	137.230,00
Pedaggi autostradali			
Utenze per riscaldamento	153,80		
Utenze per spese telefoniche	48,00		
Utenze telefoni cellulari (SIM Faith)	380,29		
Utenze per energia elettrica	16,98		
Altri oneri per servizi	962,46		
Uscite per godimento beni di terzi	93,47		
Uscite per personale			
Formazione e addestramento del personale (spese per corsi formazione)	307,39		
Uscite per oneri diversi di gestione			
Progetto Africa	91.716,00		
Erogazioni liberali in favore di soggetti terzi	3.049,00		
II) USCITE PER ATTIVITA' PROMOZIONALI E RACCOLTA FONDI	8.869,29	3.136,80	
Altre uscite per attività di raccolta fondi			
1. Uova della misericordia			
Beni			
Pagamento fattura Uova di pasqua	5.694,92		
2. Victor			
Beni			
Spese varie permanenza in città	769,04		
3. Cabaret Solidale III Edizione			
Beni	165,00		
Spese (Siae e vigilanza)	569,04		
Spese allestimento manifestazione (cancellaria)	200,00		
Compenso artista	1.100,00		
Altro	371,29		
4. cena solidale			
III) USCITE PER ATTIVITA' ACCESSORIE			
Uscite per acquisto di beni			
Uscite per servizi			
Uscite per godimento beni di terzi			
Uscite per personale			
Uscite per oneri diversi di gestione			
Rimborsi spese volontari			
IV) USCITE PER ATTIVITA' DI SUPPORTO GENERALE			
Uscite per acquisto di beni	42.423,96		31.952,20
Materiali di pulizia e manutenzione	1.928,07		
Materiali di cancelleria	82,84		

ENTRATE		346.246,81	152.432,40
II) ENTRATE DA RACCOLTE FONDI			
Altre entrate da attività e di raccolta fondi			
1. Uova della misericordia			
Entrate da manifestazione pubblica			
Offerte	13.354,00		
2. Victor			
Entrate da manifestazione			
Offerte	50.800,10		
3. Cabaret Solidale III Edizione			
Entrate da manifestazione pubblica			
Offerte	2.897,00		
4. cena solidale			
III) ENTRATE DA ATTIVITA' ACCESSORIE			
Entrate da attività connessa			
IV) ENTRATE STRAORDINARIE			
Entrate straordinarie			

SP

USCITE	169.835,45	137.230,00
mentare)		
Altri oneri diversi di gestione		
V) USCITE STRAORDINARIE		
Uscite straordinarie		
V) ALTRE USCITE	488,32	396,00
Uscite tributarie		
Uscite finanziarie		
Commissioni e spese bancarie	171,39	
Commissioni e spese postali	254,05	
Oneri finanziari diversi	62,88	
Altre uscite		
VII) USCITE PER INVESTIMENTI		
Uscite per acquisto di beni immateriali		
Uscite per acquisto di beni materiali		
Uscite per acquisto titoli		
VIII) USCITE PER RIMBORSO PRESTITI		
Uscite per rimborso prestiti		

Avanzo / Disavanzo di gestione

176.411,36

ENTRATE	346.246,81	152.432,40
V) ENTRATE DESTINATE DOTAZIONE		
Entrate per Fondo di dotazione dell'ente		
V) ALTRE ENTRATE	0,63	0,20
Entrate finanziarie		
Interessi attivi su c/c e depositi bancari	0,63	0,20
Altre entrate		
VII) ENTRATE DA DISINVESTIMENTI		
Entrate derivanti da disinvestimenti		
VIII) ENTRATE DA PRESTITI RICEVUTI		
Entrate da prestiti ricevuti		

Fondi finanziari finali	2018	2017
BANCA	228.177,12	51.775,76
C/C POSTALE	83.522,42	18.328,84
CASSA	78.132,65	32.022,70
PAY PALL	2.435,27	1.424,22
	64.086,78	0